



## Help Us Plan the Future of the Fairgrounds!

Because the Petaluma Fairgrounds is such an important part of our community and history, we're introducing a new process to ensure voices from across our city are considered in planning its future.

If you reply to this letter, you will be entered into a lottery drawing. If you are selected through that lottery from among all respondents, you will serve on a **Panel of 36 Petalumans from all walks of life**. You and your fellow Panelists will provide recommendations directly to City officials. Your unique perspective is vital.

*This Panel will be the first of its kind in California – as a Panelist, you would be making history.*

### What Is the Topic of This Panel?

First off, don't worry – you do not need to know anything about the topic now. You'll be working with your fellow Panelists to learn all you can during the Panel.

The City-owned Fairgrounds property is a landmark destination in central Petaluma that touches all members of the community. It provides many valuable services, houses numerous businesses and nonprofits, and hosts innumerable events. For the past 50 years, the City of Petaluma has leased the property to the 4th District Agricultural Association, which operates the Sonoma-Marin Fair and manages the property. The existing lease will expire in December 2023. The future of the Fairgrounds is one of the most important topics before the City, and a vision for the property that reflects the community's goals is essential. It'll be your job – if you're randomly selected for this Panel – to advise the City Council on the Fairgrounds' future.

<b>WHEN</b>	<p><b>If In Person</b> (102 hours): Three long weekends and two Saturdays between May and July; additional hours TBD</p> <p><b>If Online</b> (90 hours): Half-day &amp; evening sessions between May and July; additional hours TBD</p>
<b>STIPEND</b>	<p><b>\$2,040</b> if in person or <b>\$1,800</b> if online (<b>\$20/hour</b>).</p>
<b>HOW</b>	<p>Either reply using the enclosed form – <b>postmark deadline: April 5.</b> <b>Or reply online by April 10</b> at <a href="https://healthydemocracy.org/response">healthydemocracy.org/response</a></p>

### What Is a Lottery-Selected Panel?

A Lottery-Selected Panel is a different kind of democratic process that brings together **a group of everyday people to examine an important public issue**. Residents just like you are selected by lottery to reflect our community in terms of age, gender, location, race, and other factors. The result is **like having a city in one room**. Panels are coordinated by professional facilitators, who help everyone fully participate and work together. Panels are designed to reduce the influence of political bias and instead emphasize collaborative problem solving and quality information. Outside research backs this up, showing that Lottery-Selected Panels handle even complex policy questions effectively and fairly.

---

## What Is the Goal of This Panel?

After learning about the topic and considering many possible options, the Panel will write recommendations about the future of the Fairgrounds property. The City Council will thoroughly consider and publicly respond to the Panel's advice. (See the FAQ for more info.)

## Who Is Conducting This Panel?

This program is a partnership between the **City of Petaluma** and a nonpartisan nonprofit called **Healthy Democracy**, which works on innovative ways for the public to participate in local decision making in communities like ours. The Petaluma Fairgrounds Advisory Panel is funded by the City of Petaluma.

## How Will This Panel Convene Safely During the Covid-19 Pandemic?

Depending on current public health guidance and the preferences of respondents to this letter, the Panel will either be held in person or online. Your answers to the public health questions on the response form will help us determine how the Panel should be convened to meet the needs of the most Petalumans possible. Covid vaccine or daily negative test will be required for all Panelists and staff (tests will be provided).

## Who Is Eligible?

### How Will Panelists Be Selected?

To be eligible to serve on the Panel, you must:

- Currently live at the address on this mailing, or have received it through a social service agency.
- Be 16 years of age or older on May 13.
- Be available on each day and time the Panel is scheduled to meet (listed on the response form).
- Not be a current employee of the City of Petaluma, or a current or former elected official.
- **Either mail your reply by April 5, or reply at [healthydemocracy.org/response](https://healthydemocracy.org/response) by April 10.**

Panelists will be selected from among all the replies to this mailing. Panelists will be selected at a public Lottery Event, to be broadcast live online on April 13. Selected Panelists will be notified by April 18. See the FAQ page for more info about the selection process and privacy.

## If Selected, What Will I Receive as a Panelist?

- **A \$20/hour stipend.** Total stipend depends on whether the Panel meets in person (102 hours: \$2,040) or online (90 hours: \$1,800).
- **Accessibility assistance.** Everyone will be able to participate, no matter their needs.
  - **Reimbursement of expenses** incurred to participate, including transportation costs and costs for childcare or eldercare.
  - **Language access** for Panelists whose primary language is not English or who require auditory/visual assistive technologies to participate.
  - If online: **one-on-one tech support** and loaner technology, as needed.
- **A one-of-a-kind experience in democracy.** This will be a unique opportunity to work with your community to directly influence City policy.

## What If I Have Additional Questions?

For further information about being a Panelist or about the Panel process, please see the FAQ in this mailing or contact Healthy Democracy at [info@healthydemocracy.org](mailto:info@healthydemocracy.org) or **(707) 789-1099**.

*Thank you in advance for your service to the people of Petaluma.*

Sincerely,

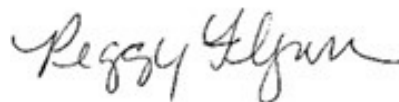

Peggy Flynn  
City Manager  
City of Petaluma

## ¡Ayúdenos a planificar el futuro de los Terrenos de la Feria!

Siendo que el espacio "Petaluma Fairgrounds" (Recinto Ferial de Petaluma) es una parte muy importante de nuestra comunidad e historia, y para garantizar que se consideren todas las voces de nuestra ciudad, estamos introduciendo un nuevo proceso en la planificación de su futuro.

Si usted responde positivamente a esta carta, esto le permitirá participar en un sorteo. Si a través de ese sorteo usted fuese seleccionado(a) entre los encuestados, usted podrá formar parte de un **Panel Experto de 36 residentes de Petaluma, procedentes de todos los ámbitos de la vida local**. Usted y sus compañeros panelistas brindarán recomendaciones directamente a los funcionarios de la Ciudad. Su perspectiva es única y vital.

*Este panel será el primero de su tipo en California; como panelista, usted estaría haciendo historia.*

### ¿Cuál es el tema de este panel?

En primer lugar, no se preocupe, no necesita saber nada sobre el tópico en estos momentos. Trabjará con sus compañeros panelistas para aprender todo lo que pueda durante el panel.

Los Terrenos de la Feria ("Fairgrounds") son propiedad de la Ciudad de Petaluma y es un destino histórico en el centro de Petaluma que involucra a todos los miembros de la comunidad. Brinda muchos servicios valiosos, alberga numerosas empresas y organizaciones sin fines de lucro, y es hogar de innumerables eventos. Durante los últimos 50 años, la Ciudad de Petaluma ha arrendado la propiedad a "4th District Agricultural Association" que a su vez opera la Feria de Sonoma-Marin y administra la propiedad. El contrato de arrendamiento actual vencerá en diciembre de 2023. El futuro del Recinto Ferial es uno de los temas más importantes ante la Ciudad, y es esencial una visión de la propiedad que refleje los objetivos de la comunidad. Será su trabajo, si lo seleccionan al azar para este Panel, asesorar al "City Council" (Ayuntamiento) sobre el futuro de los Terrenos de la Feria.

#### CUÁNDO

**Si es en persona** (102 horas):  
Tres fines de semana largos y dos sábados entre mayo y julio; con horas adicionales por determinar.  
**Si es en-línea** (90 horas):  
Sesiones de medio día y de tarde entre mayo y julio; con horas adicionales por determinar.

#### PAGA

**\$2,040** si es en persona o  
**\$1,800** si es en-línea (**\$20/hour**).

#### CÓMO

Responda utilizando el formulario adjunto; **fecha límite para enviar por correspondencia: 5 de abril. La otra alternativa es responder en-línea antes del 10 de abril.**  
[healthydemocracy.org/respuesta](http://healthydemocracy.org/respuesta)

### ¿Qué significa "un panel seleccionado por sorteo"?

Un panel seleccionado por sorteo es un tipo diferente de proceso democrático en el cual se reúne a **un grupo de personas comunes para examinar un tema público importante**. Los residentes como usted son seleccionados(as) a través de un sorteo para reflejar nuestra comunidad en términos de edad, sexo, ubicación, raza y otros factores. El resultado será **como tener a toda una ciudad reflejada dentro de una habitación**. Los paneles están coordinados por facilitadores profesionales, que ayudan a todos y todas a participar plenamente y trabajar juntos. Los paneles están diseñados para reducir la influencia del sesgo político y, en cambio, enfatizan la resolución colaborativa de problemas y la calidad de la información. Investigaciones externas respaldan esto, mostrando que los "paneles seleccionados por sorteo" manejan incluso cuestiones de política complejas de manera efectiva y justa.

---

## ¿Cuál es el objetivo de este panel?

Después de aprender sobre el tema y considerar muchas opciones posibles, el panel redactará recomendaciones sobre el futuro de la propiedad "Fairgrounds". El "City Council" (Concejo Municipal) considerará minuciosamente y responderá públicamente al consejo del panel. (Consulte las preguntas frecuentes para obtener más información).

## ¿Quién dirige este Panel?

Este programa es una asociación entre la **Ciudad de Petaluma** y una organización sin fines de lucro no partidista llamada **Healthy Democracy**, que trabaja en formas innovadoras para que el público participe en la toma de decisiones locales en comunidades como la nuestra. El Panel Asesor de "Petaluma Fairgrounds" está financiado por la Ciudad de Petaluma.

## ¿Cómo se reunirá este panel de manera segura durante la pandemia de Covid-19?

De acuerdo con la guía de salud pública actual y las preferencias de los que respondieron a esta carta, el Panel se llevará a cabo en persona o en línea. Sus respuestas a las preguntas de salud pública en el formulario nos ayudarán a determinar cómo se debe convocar el Panel para satisfacer las necesidades de la mayor cantidad posible de habitantes de Petaluma. Será necesario presentar prueba de vacunación contra el Covid o una prueba negativa diaria para todos los panelistas y el personal (estas pruebas serán proporcionadas por la Ciudad).

## ¿Quien es elegible? ¿Cómo se seleccionarán los panelistas?

Para ser elegible para participar del panel, usted debe:

- Vivir actualmente en la dirección que figura en este correo, o haberlo recibido a través de una agencia de servicios sociales
- Tener 16 años cumplidos al 13 de mayo
- Estar disponible todos los días y horas en las que el panel tiene previsto reunirse (indicado en el formulario de respuesta).
- No ser un empleado actual de la Ciudad de Petaluma, o un funcionario electo actual o anterior.
- **Envíe su respuesta por correo antes del 5 de abril o responda en [healthydemocracy.org/](https://www.healthydemocracy.org/) respuesta antes del 10 de abril.**

Los panelistas serán seleccionados(as) de entre todas las respuestas a este correo. Esta selección se llevará a cabo el 13 de abril mediante un evento de sorteo abierto al público y que será transmitido en línea en vivo. Los panelistas seleccionados(as) serán notificados(as) antes del 18 de abril. Consulte la página de preguntas frecuentes para obtener más información sobre el proceso de selección y la privacidad.

## Si soy seleccionado(a), ¿qué recibiré como panelista?

- **Una paga de \$20/hora.** El pago total depende de si el Panel se reúne en persona (102 horas: \$2040) o en línea (90 horas: \$1800).
- **Asistencia de accesibilidad para personas con discapacidad.** Todo el mundo podrá participar, sin importar sus necesidades.
  - **Reembolso de los gastos** incurridos por participar, incluyendo los costos de transporte y los costos de cuidado de niños o ancianos.
  - **Accesibilidad al idioma** para Panelistas cuyo idioma principal no es el inglés o que requieren tecnologías de asistencia auditiva/visual para participar.
  - Si participa en línea: se brindará **soporte técnico** personalizado y tecnología de préstamo, según sea necesario.
- **Una experiencia única en democracia.** Esta será una oportunidad única de trabajar con su comunidad para influir directamente en la política de la Ciudad.

## ¿Qué pasa si tengo preguntas adicionales?

Para obtener más información sobre cómo ser un panelista o sobre el proceso de trabajo del panel, consulte las preguntas frecuentes al final de este correo o comuníquese con Healthy Democracy a través de correo electrónico a [info@healthydemocracy.org](mailto:info@healthydemocracy.org) o telefónicamente al **(707) 789-1099**.

*Gracias de antemano por su servicio a la comunidad de Petaluma.*

Atentamente,

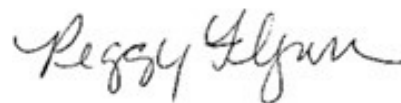

Peggy Flynn  
Administradora de la Ciudad  
Ciudad de Petaluma

# PANELIST RESPONSE FORM

Please complete a separate form for each member of your Household aged 16 & up.  
Forms must be **in the mail by April 5, 2022**.  
Or reply online by **April 10** at: [healthdemocracy.org/response](https://healthdemocracy.org/response)



ONLINE FORM

Address: <street>		Code: <code>
My household <input type="radio"/> owns our primary residence <input type="radio"/> rents our primary residence <input type="radio"/> is currently unhoused		<p>The Panel will be held <b>either</b> in person <b>or</b> online and will be determined based upon the responses to the following questions:</p> <p><b>Public Health Preference:</b> I would be comfortable participating in the Panel if it were held:</p> <p><input type="radio"/> <b>In person only</b></p> <p><input type="checkbox"/> <i>And I am available on the following dates (check box):</i></p> <p><b>Full days (9am - 4:30pm):</b>          May 13, 14, 15 (Fri, Sat, Sun)          June 4 (Sat)          June 17, 18, 19 (Fri, Sat, Sun)          July 2 (Sat)          July 8, 9, 10, 11 (Fri, Sat, Sun, Mon)</p> <p><input type="radio"/> <b>Online only</b></p> <p><input type="checkbox"/> <i>And I am available on the following dates (check box):</i></p> <p><b>Half days (9am - 2pm):</b>          May 14, 15 (Sat, Sun)          May 28 (Sat)          June 4 (Sat)          June 18, 19 (Sat, Sun)          July 2 (Sat)          July 9, 10 (Sat, Sun)</p> <p><b>Evenings (6-9pm):</b>          May 11, 18, 25 (Wed)          June 1, 8, 15, 22, 29 (Wed)          July 6 (Wed)          July 11 (Mon)</p> <p><input type="radio"/> <b>Either online or in person</b></p> <p><input type="checkbox"/> <i>And I am available on the in person and online dates listed above (check box).</i></p> <p><i>I certify the information on this form is true to the best of my knowledge.</i> Signature: _____</p> <p>Date:    /    /2022</p>
Name:		
Email:		
Phone:		
Primary Language:		
Gender: <input type="radio"/> Female <input type="radio"/> Male <input type="radio"/> Another gender identity		
Which best describes how you primarily identify? <input type="radio"/> Asian or Pacific Islander <input type="radio"/> Black or African American <input type="radio"/> Hispanic or Latina/o (of any race) <input type="radio"/> Native American or Alaska Native <input type="radio"/> White <input type="radio"/> Multiracial		
Do you experience a disability? <input type="radio"/> Yes <input type="radio"/> No	Age:	
Highest education level attained? <input type="radio"/> Some schooling but no diploma <input type="radio"/> High school diploma or equivalent <input type="radio"/> Some college or Associate's degree <input type="radio"/> Bachelor's degree or higher		
Please initial each of the statements below: _____ I received this invitation mailer at my primary residence or through a social service agency, <i>not</i> at a business address. _____ I am <i>not</i> a current employee of the City of Petaluma. _____ I am <i>not</i> a current or former elected official in any political office. _____ I understand that missing more than 8 hours of the Panel will disqualify me from continuing as a Panelist.		

# PANELIST RESPONSE FORM



ONLINE FORM

Please complete a separate form for each member of your Household aged 16 & up.  
Forms must be **in the mail by April 5, 2022**.  
Or reply online by **April 10** at: [healthdemocracy.org/response](https://healthdemocracy.org/response)

Address: <street>		Code: <code>
My household <input type="radio"/> owns our primary residence <input type="radio"/> rents our primary residence <input type="radio"/> is currently unhoused		<p>The Panel will be held <b>either</b> in person <b>or</b> online and will be determined based upon the responses to the following questions:</p> <p><b>Public Health Preference:</b> I would be comfortable participating in the Panel if it were held:</p> <p><input type="radio"/> <b>In person only</b></p> <p><input type="checkbox"/> <i>And I am available on the following dates (check box):</i></p> <p><b>Full days (9am - 4:30pm):</b>          May 13, 14, 15 (Fri, Sat, Sun)          June 4 (Sat)          June 17, 18, 19 (Fri, Sat, Sun)          July 2 (Sat)          July 8, 9, 10, 11 (Fri, Sat, Sun, Mon)</p> <p><input type="radio"/> <b>Online only</b></p> <p><input type="checkbox"/> <i>And I am available on the following dates (check box):</i></p> <p><b>Half days (9am - 2pm):</b>          May 14, 15 (Sat, Sun)          May 28 (Sat)          June 4 (Sat)          June 18, 19 (Sat, Sun)          July 2 (Sat)          July 9, 10 (Sat, Sun)</p> <p><b>Evenings (6-9pm):</b>          May 11, 18, 25 (Wed)          June 1, 8, 15, 22, 29 (Wed)          July 6 (Wed)          July 11 (Mon)</p> <p><input type="radio"/> <b>Either online or in person</b></p> <p><input type="checkbox"/> <i>And I am available on the in person and online dates listed above (check box).</i></p> <p><i>I certify the information on this form is true to the best of my knowledge.</i> Signature: _____</p> <p>Date:     /     /2022</p>
Name:		
Email:		
Phone:		
Primary Language:		
Gender: <input type="radio"/> Female <input type="radio"/> Male <input type="radio"/> Another gender identity		
Which best describes how you primarily identify? <input type="radio"/> Asian or Pacific Islander <input type="radio"/> Black or African American <input type="radio"/> Hispanic or Latina/o (of any race) <input type="radio"/> Native American or Alaska Native <input type="radio"/> White <input type="radio"/> Multiracial		
Do you experience a disability? <input type="radio"/> Yes <input type="radio"/> No	Age:	
Highest education level attained? <input type="radio"/> Some schooling but no diploma <input type="radio"/> High school diploma or equivalent <input type="radio"/> Some college or Associate's degree <input type="radio"/> Bachelor's degree or higher		
Please initial each of the statements below: _____ I received this invitation mailer at my primary residence or through a social service agency, <i>not</i> at a business address. _____ I am <i>not</i> a current employee of the City of Petaluma. _____ I am <i>not</i> a current or former elected official in any political office. _____ I understand that missing more than 8 hours of the Panel will disqualify me from continuing as a Panelist.		

# FORMULARIOS DE RESPUESTA DE LOS PANELISTAS

Por favor complete un formulario separado para cada miembro de su hogar de 16 años en adelante. Los formularios deben ser enviados **por correo postal antes del 5 de abril de 2022**. O también puede responderlo en línea antes del **10 de abril** en: [healthydemocracy.org/respuesta](http://healthydemocracy.org/respuesta)



EN-LÍNEA

Dirección: <street>		Código: <code>
Respecto a su hogar: <input type="radio"/> es dueño de su residencia principal <input type="radio"/> alquila su residencia principal <input type="radio"/> actualmente no tengo vivienda		El panel se llevará a cabo en persona o en línea y se determinará en función de las respuestas a las siguientes preguntas.
Nombre:		<b>Preferencia de salud pública:</b> Me sentiría cómodo participando en el Panel si se llevara a cabo:  <input type="radio"/> <b>Solo online</b>  <input type="checkbox"/> <i>Y estoy disponible en las siguientes fechas y horas (marque la casilla):</i> <b>Días completos (9 am - 4:30 pm):</b> 13, 14, 15 de mayo (vier.,sab.,dom.) 4 de junio (sab.) 17, 18, 19 de junio (vier.,sab.,dom.) 2 de julio (sab.) 8, 9, 10, 11 de julio (vier.,sab.,dom.,lun.)  <input type="radio"/> <b>Solo en persona</b>  <input type="checkbox"/> <i>Y estoy disponible en las siguientes fechas y horas (marque la casilla):</i> <b>Medios días (9am - 2pm):</b> 14, 15 de mayo (sab.,dom.) 28 mayo (sab.) 4 de junio (sab.) 18, 19 de junio (sab.,dom.) 2 de julio (sab.) 9, 10 de julio (sab.,dom.) <b>Tardes (6-9pm):</b> 11, 18, 25 de mayo (mierc.) 1, 8, 15, 22, 29 de junio (mierc.) 6 de julio (mierc.) 11 de julio (lun.)  <input type="radio"/> <b>Ya sea en línea o en persona</b>  <input type="checkbox"/> <i>Y estoy disponible en las siguientes fechas y horas (marque la casilla):</i>
Correo electrónico:		
Teléfono:		
Lenguaje primario:		
Género: <input type="radio"/> Mujer <input type="radio"/> Hombre <input type="radio"/> Otra identidad de género		
¿Cuál describe mejor cómo se identifica principalmente? <input type="radio"/> Asiático(a) o isleño(a) del Pacífico <input type="radio"/> Negro(a) o afroamericano(a) <input type="radio"/> Hispano(a) o Latina/o/x (de cualquier raza) <input type="radio"/> Nativo(a) americano(a) o nativo(a) de Alaska <input type="radio"/> Blanco(a) <input type="radio"/> Multirracial		
¿Experimenta una discapacidad? <input type="radio"/> Si <input type="radio"/> No	Edad:	
¿Nivel de educación más alto alcanzado? <input type="radio"/> Algo de escolaridad pero sin diploma <input type="radio"/> Diploma de escuela secundaria o su equivalente <input type="radio"/> Algo de educación universitaria o título de asociado <input type="radio"/> Título universitario de primer ciclo o superior		
Escriba sus iniciales en cada una de las siguientes declaraciones:  _____ Recibí este correo de invitación en mi residencia principal o a través de una agencia de servicios sociales, no en una dirección comercial. _____ No soy un empleado actual de la Ciudad de Petaluma. _____ No soy un funcionario electo actual o anterior en ningún cargo político. _____ Entiendo que faltar más de 8 horas al Panel me descalificará para continuar como Panelista.		Certifico que la información en este formulario es verdadera a mi leal saber y entender. Firma: _____  Fecha: / /2022

# FORMULARIOS DE RESPUESTA DE LOS PANELISTAS

Por favor complete un formulario separado para cada miembro de su hogar de 16 años en adelante. Los formularios deben ser enviados **por correo postal antes del 5 de abril de 2022**. O también puede responderlo en línea antes del **10 de abril** en: [healthydemocracy.org/respuesta](http://healthydemocracy.org/respuesta)



EN-LÍNEA

Dirección: <street>		Código: <code>
Respecto a su hogar: <input type="radio"/> es dueño de su residencia principal <input type="radio"/> alquila su residencia principal <input type="radio"/> actualmente no tengo vivienda		El panel se llevará a cabo en persona o en línea y se determinará en función de las respuestas a las siguientes preguntas.
Nombre:		<b>Preferencia de salud pública:</b> Me sentiría cómodo participando en el Panel si se llevara a cabo:  <input type="radio"/> <b>Solo online</b>  <input type="checkbox"/> <i>Y estoy disponible en las siguientes fechas y horas (marque la casilla):</i> <b>Días completos (9 am - 4:30 pm):</b> 13, 14, 15 de mayo (vier.,sab.,dom.) 4 de junio (sab.) 17, 18, 19 de junio (vier.,sab.,dom.) 2 de julio (sab.) 8, 9, 10, 11 de julio (vier.,sab.,dom.,lun.)  <input type="radio"/> <b>Solo en persona</b>  <input type="checkbox"/> <i>Y estoy disponible en las siguientes fechas y horas (marque la casilla):</i> <b>Medios días (9am - 2pm):</b> 14, 15 de mayo (sab.,dom.) 28 mayo (sab.) 4 de junio (sab.) 18, 19 de junio (sab.,dom.) 2 de julio (sab.) 9, 10 de julio (sab.,dom.) <b>Tardes (6-9pm):</b> 11, 18, 25 de mayo (mierc.) 1, 8, 15, 22, 29 de junio (mierc.) 6 de julio (mierc.) 11 de julio (lun.)  <input type="radio"/> <b>Ya sea en línea o en persona</b>  <input type="checkbox"/> <i>Y estoy disponible en las siguientes fechas y horas (marque la casilla):</i>
Correo electrónico:		
Teléfono:		
Lenguaje primario:		
Género: <input type="radio"/> Mujer <input type="radio"/> Hombre <input type="radio"/> Otra identidad de género		
¿Cuál describe mejor cómo se identifica principalmente? <input type="radio"/> Asiático(a) o isleño(a) del Pacífico <input type="radio"/> Negro(a) o afroamericano(a) <input type="radio"/> Hispano(a) o Latina/o/x (de cualquier raza) <input type="radio"/> Nativo(a) americano(a) o nativo(a) de Alaska <input type="radio"/> Blanco(a) <input type="radio"/> Multirracial		
¿Experimenta una discapacidad? <input type="radio"/> Si <input type="radio"/> No	Edad:	
¿Nivel de educación más alto alcanzado? <input type="radio"/> Algo de escolaridad pero sin diploma <input type="radio"/> Diploma de escuela secundaria o su equivalente <input type="radio"/> Algo de educación universitaria o título de asociado <input type="radio"/> Título universitario de primer ciclo o superior		
Escriba sus iniciales en cada una de las siguientes declaraciones:  _____ Recibí este correo de invitación en mi residencia principal o a través de una agencia de servicios sociales, no en una dirección comercial. _____ No soy un empleado actual de la Ciudad de Petaluma. _____ No soy un funcionario electo actual o anterior en ningún cargo político. _____ Entiendo que faltar más de 8 horas al Panel me descalificará para continuar como Panelista.		
Firma:		Fecha: / /2022



# Frequently Asked QUESTIONS



## Why Are You Asking Demographic Questions on the Form?

Democratic lotteries are a unique way to bring new and diverse voices into public decision making. By collecting demographic info, we are able to select a Panel through the lottery that reflects Petalumans' many kinds of diversity – age, race/ethnicity, gender identity, location, educational attainment, housing status, and experience of a disability. Your privacy is guaranteed; see below for more info.

## How Will My Responses to the Form Affect My Chances of Being Selected?

Selection for the Panel is randomized but also takes into account the demographic information that you share on this form. This form is not an application or a test; you do not need any special qualifications to be selected. The Panel is selected through a lottery drawing from among all respondents to this mailing.

## How Will My Privacy Be Ensured?

Your personal information will be known only to Healthy Democracy project staff. Only Panelists' first names will be used publicly during the process. Panelists' contact and demographic information is confidential personal information that is not subject to public disclosure. Although parts of the Panel will be live streamed, Panelists may choose to avoid being on camera.

## What if I Am Selected and Then Not Able to Participate?

All selected Panelists are expected to participate for the full process. A group of alternates will also be selected in case any Panelist must drop out before the first session.

## How Will the Process Look Different if Online Versus In Person?

If the Panel is held in person, it will meet for three long weekends (two 3-day and one 4-day) with additional sessions held on Saturdays in between. If the Panel is held online, it will meet over three 2-day weekends (5 hours per day), three Saturdays, and additional shorter sessions on Wednesday evenings. In both scenarios, Panelists will be paid for 15 additional hours after delivering their final recommendations to City Council on July 11th, to further engage as needed.



---

For any additional information about this process, visit [healthydemocracy.org/petaluma](https://healthydemocracy.org/petaluma)  
**To access the response form, visit [healthydemocracy.org/response](https://healthydemocracy.org/response)**

QUESTIONS?  (707) 789-1099  [info@healthydemocracy.org](mailto:info@healthydemocracy.org)

# Frequently Asked QUESTIONS

## Can More Than One Person Reply from My Household?

Absolutely. In fact, we encourage all available members of your household, aged 16 and up, to reply. No two members from the same household will be chosen for the Panel, but the more replies, the more representative the Panel will be. Several response forms are enclosed, and you may make more copies. **Just remember: everyone who replies must currently live at the address on this letter, or have received this letter through a social service agency.**

## Why Is Healthy Democracy Conducting This Panel?

Healthy Democracy has more than a decade of experience designing similar Panels around the country. They are best known for the Citizens' Initiative Review, where randomly selected residents evaluate ballot measures and provide trustworthy, nonpartisan voter information for the state voters' pamphlet.

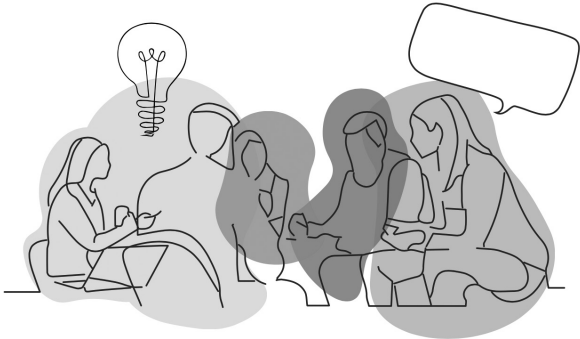

## What Will the Panel Produce?

The Panel will work together to write three policy reports. Remember, no prior experience is required – you will work through a process with your fellow Panelists to develop these materials.



## What Will Happen to the Panel's Reports?

The Panel's reports will be delivered to the City Council and the 4th District Agricultural Association, who will be asked to thoroughly consider and publicly respond to them. The public will have opportunities to engage with the Panel's recommendations, and Council will utilize the Panel's advice when determining next steps for the Fairgrounds property. After presenting its Final Report, the Panel will reconvene during the rest of the decision-making process to follow up with decision makers about its recommendations.

For any additional information about this process, visit [healthydemocracy.org/petaluma](http://healthydemocracy.org/petaluma)  
**To access the response form, visit [healthydemocracy.org/response](http://healthydemocracy.org/response)**

# PREGUNTAS FRECUENTES



## ¿Por qué se hacen preguntas demográficas en el formulario?

Los sorteos democráticos son una forma única de traer voces nuevas y diversas a la toma de decisiones públicas. Al recopilar información demográfica, podemos seleccionar un panel a través del sorteo que refleje los muchos tipos de diversidad de los habitantes de Petaluma: edad, raza/etnicidad, identidad de género, ubicación, nivel educativo, estado de vivienda y experiencia de una discapacidad. Su privacidad está garantizada; vea abajo para más información.

## ¿Cómo afectarán mis respuestas en este formulario a mis posibilidades de ser seleccionado(a)?

La selección para el panel es aleatoria, pero también tiene en cuenta la información demográfica que comparte aquí. Este formulario no es una solicitud ni una prueba; no necesita ninguna cualificación especial para ser seleccionado(a). El panel se selecciona a través de un sorteo de entre todos los que respondieron a este correo.

## ¿Cómo se garantizará mi privacidad?

Su información personal será únicamente conocida por el personal del proyecto de Healthy Democracy. Solo los nombres de pila de los panelistas se utilizarán públicamente durante el proceso. La información demográfica y de contacto de los panelistas es información personal confidencial que no está sujeta a divulgación pública. Aunque partes del panel se transmitirán en vivo, los panelistas pueden optar por evitar estar frente a la cámara.

## ¿Qué pasa si soy seleccionado(a) y luego no puedo participar?

Se espera que todos los panelistas seleccionados participen en el proceso completo. También se seleccionará un grupo de suplentes en caso de que algún panelista deba retirarse antes de la primera sesión.

## ¿De qué forma cambiará el proceso si es en-línea versus en persona?

Si el panel se lleva a cabo en persona, se reunirá durante tres fines de semana largos (dos de 3 días y uno de 4 días) con sesiones adicionales los sábados de por medio. Si el panel se lleva a cabo en línea, se reunirá durante tres fines de semana de 2 días (5 horas por día), tres sábados y sesiones adicionales más cortas los miércoles por la noche. En ambos escenarios, a los panelistas se les pagará por 15 horas adicionales después de entregar sus recomendaciones finales al "City Council" (Concejo Deliberante) el 11 de julio, para participar más según sea necesario.



Para cualquier información adicional sobre este proceso, visite [healthydemocracy.org/petaluma](http://healthydemocracy.org/petaluma)  
**Para acceder al formulario de respuesta en-línea, visite [healthydemocracy.org/respuesta](http://healthydemocracy.org/respuesta)**

?PREGUNTAS?  (707) 789-1099  [info@healthydemocracy.org](mailto:info@healthydemocracy.org)

# PREGUNTAS FRECUENTES

## ¿Puede responder más de una persona de mi hogar?

Absolutamente. De hecho, alentamos a todos los miembros disponibles de su hogar, mayores de 16 años, a que respondan. No se elegirán dos miembros del mismo hogar para el panel, pero cuantas más respuestas, más representativo será el panel. Se adjuntan varios formularios de respuesta y puede hacer más copias. **Solo recuerde: todos los que respondan deben vivir actualmente en la dirección que figura en esta carta, o haber recibido esta carta a través de una agencia de servicios sociales.**

## ¿Por qué Healthy Democracy realiza este panel?

La organización Healthy Democracy tiene más de una década de experiencia en el diseño de paneles similares en todo el país. Son más conocidos por "Citizens' Initiative Review" (la Revisión de la Iniciativa Ciudadana), donde residentes seleccionados al azar evalúan las medidas electorales y brindan información electoral confiable y no partidista para el panfleto estatal de votantes.

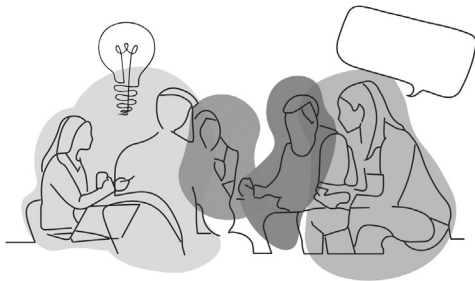

## ¿Cuál será el trabajo del panel?

El panel trabajará en conjunto para escribir tres informes de política. Recuerde, no se requiere experiencia previa: trabajará en un proceso con sus compañeros panelistas para desarrollar estos materiales.

### Principios

Una lista de valores e intereses generales a tener en cuenta.

### Caminos

Un resumen de las posibilidades y visiones para los Terrenos de la Feria.

### Informe final

Las recomendaciones finales del panel, incluyendo los usos preferidos para el recinto ferial, opiniones disidentes y detalles de apoyo.

## ¿Qué pasará con los informes del Panel?

Los informes del Panel se entregarán al "City Council" (Concejo Deliberante) y "4th District Agricultural Association", a quienes se les pedirá que los consideren minuciosamente y los respondan públicamente. El público tendrá la oportunidad de comprometerse con las recomendaciones del panel, y el "City Council" utilizará el asesoramiento del panel al determinar los próximos pasos para la propiedad. Después de presentar su informe final, el Panel se volverá a reunir durante el resto del proceso de toma de decisiones para hacer un seguimiento de sus recomendaciones con los tomadores de decisiones.

Para cualquier información adicional sobre este proceso, visite [healthydemocracy.org/petaluma](http://healthydemocracy.org/petaluma)  
**Para acceder al formulario de respuesta en-línea, visite [healthydemocracy.org/respuesta](http://healthydemocracy.org/respuesta)**

?PREGUNTAS?  (707) 789-1099  [info@healthydemocracy.org](mailto:info@healthydemocracy.org)